Programa funerariilor Regelui Ferdinand I, în ziua de Duminică, 24 Iulie, în Bucureşti şi Curtea-de-Argeş

Un serviciu religios se va oficia la ora 8 la Palatul Cotroceni de către Inaltul Cler.

In prezenţa:

Familiei Regale şi Princiare, înconjurate de Casele civile şi militare.

Membrii Regenţii.

Preşedintele consiliului de miniştri, miniştrii şi subsecretarii de Stat cu doamnele.

Preşedinţii Corpurilor Legiuitoare.

Foştii preşedinţi de consiliu, fostul preşedinte al consiliului dirigent, foştii preşedinţi ai Corpurilor Legiuitoare şi foştii miniştri.

Şefii de misiune şi ataşaţii militari cu doamnele.

Vice-preşedinţii Corpurilor Legiuitoare, primarul municipiului Bucureşti şi primarii de sectoare.

Ofiţerii generali în activitate (fără trupă) şi rezervă şi adjutanţii onorifici.

Preşedinţii Inaltei Curţi de casaţie şi justiţie, procurorul general şi preşedintele consiliului legislativ şi preşedintele de Inalte Curţi de conturi.

Preşedintele Academiei.

Preşedintele consiliului superior administrativ.

Rectorii universităţilor şi al academiei de înalte studii comerciale şi industriale şi directorul politehnicii.

Guvernatorul Băncii Naţionale

Preşedintele Uniunii Camerelor de comerţ şi agricultură, eforii spitalelor civile.

Directorul general al siguranţei şi prefectul poliţiei.

Vice-preşedinţii societăţii geografice.

Decanul baroului Capitalei.

Primul-preşedinte şi procurorul general al Curţii de apel.

Primul-preşedinte şi primul-procuror al tribunalului.

Prefectul judeţului Ilfov.

Directorul Fundaţiunii Universitare Carol I şi al Fundaţiunii Regale Fedinand I.

Comandantul piţei Bucureşti.

O delegaţie de ofiţeri superiori de rezervă cavaleri ai „Ordinului Mihai Viteazu".

După terminarea serviciului divin, sicriul regal purtat de ofiţerii generali şi adjutanţii regali va fi aşezat pe un afet de tun tras de şase cai conduşi de căpitani de artilerie.

In acel moment se vor trage 101 lovituri de tunuri; clopotele bisericilor din Capitală vor suna pe tot timpul parcursului.

Cortegiul va porni dela Palatul Cotroceni la ora 9 şi se va forma în ordinea următoare:

Prefectul poliţiei Capitalei.

Un escadron din regimentul de Escortă Regală.

Corurile.

Mitropoliţii şi episcopii Cultelor Naţionale şi clerul.

Invalizii de război.

Cavalerii ordinului „Mihai Viteazu", ofiţeri de rezervă.

Veteranii campaniei 1877—78.

Delegaţiile asociaţiei ofiţerilor de rezervă şi a Uniunii Luptătorilor.

Drapelele cu delegaţii tuturor unităţilor de trupă.

Coroana regală şi bastonul de mareşal al regelui Ferdinand I purtate de câte un general inspector-general al armatei asistat de câte doi generali.

Marele maestru de ceremonii.

Carul mortuar urmat de calul Regelui Ferdinand I.

Cordoanele vor fi ţinute de către preşedintele Consiliului de miniştri, de preşedinţii Corpurilor Legiuitoare şi de preşedintele Inaltei Curţi de Casaţie.

In dreapta şi în stânga carului mortuar vor merge generali de divizie, Casa militară regală şi adjutanţi regali onorifici.

Carul mortuar va fi urmat de:

A. S. Regală Principele Nicolae.

Regenţii.

Consiliul de miniştri.

Foştii preşedinţi de consiliu, fostul preşedinte al consiliului dirigent, foştii preşedinţi de Corpuri Legiuitoare şi foştii miniştri.

Corpul diplomatic şi miniştrii plenipotenţiari acreditaţi, secretarul general şi directorul protocolului din ministerul afacerilor străine.

Membrii Corpurilor Legiuitoare şi primarul Capitalei.

Ofiţerii generali din activitate şi rezervă.

Membrii Inaltei Curţi de casaţie şi justiţie.

Membrii consiliului legislativ.

Inalta Curte de conturi.

Academia Română.

Consiliul superior administrativ.

Profesorii universitari şi ai Academiei de înalte studii comerciale şi industriale şi directorul politehnicii.

Guvernatorul Băncii Naţionale.

Eforii spitalelor civile şi reprezentanţii cultelor şi ai comunităţilor minoritare.

Inalţii funcţionari ai Statului, biroul societăţii de geografie, consiliul Băncii Naţionale, directorul Fundaţiunii Carol I şi directorul Fundaţiunii Ferdinand I

Curţile şi tribunalele, baroul din Capitală cu consiliul de disciplină.

Primarii de sectoare şi membrii consiliului municipiului Bucureşti şi primarii municipiilor din întreaga ţară.

Camerele de comerţ.

Funcţionarii publici superiori şi corpul didactic.

Delegaţiunile din ţară.

Armata.

Cortegiul plecând dela Palatul Cotroceni va trece pe bulevardul Independenţei, bulevardul Elisabeta, calea Victoriei şi calea Griviţei până la gara de Nord, unde sicriul regal va fi coborît de către ofiţerii generali şi adjutanţii regali şi aşezat în trenul mortuar.

Armata va fi înşirată pe tot parcursul dela palatul Cotroceni până la gara de Nord.

Inapoia armatei, pe calea Griviţei, vor fi aşezate şcolile, societăţile şi corporaţiile, cu drapelele lor cernite.

Studenţii vor lua loc în faţa Fundaţiunii Carol.

Pe peronul gării de Nord onorurile vor fi date de companie cu drapel şi muzică.

Pe peronul gării de Nord şi în trenurile speciale pentru Curtea-de-Argeş vor lua loc numai persoanele cari au asistat la serviciul religios în palatul Cotroceni şi membrii Parlamentului.

Trenul mortuar regal va pleca din gara de Nord la ora 11.30.

După trenul mortuar, la interval de 15 minute, vor mai pleca unul sau două trenuri speciale pentru persoanele oficiale mai sus menţionate. Plasamentul se va publica ulterior.

Trenul mortuar regal se va opri în gările: Titu, Goleşti şi Piteşti.

Pe peronul gărilor în tot parcursul se vor afla: clerul, toate autorităţile locale, societăţile şi şcoalele, cu drapelele cernite.

Trenul mortuar regal va sosi în gara Curtea-de-Argeş la ora 15.30, unde va fi primit de persoanele oficiale sosite cu trenurile speciale şi de clerul şi autorităţile locale.

O companie cu drapel şi muzică va da onorurile.

Sicriul regal, coborît de Casa militară regală, va fi aşezat pe un afet de tun tras de şase cai. In acel moment se vor trage 101 lovituri de tun şi clopotele tuturor bisericilor din Curtea-de-Argeş vor începe să sune.

Cortegiul se va forma în ordinea următoare:

Un escadron din regimentul 4 roşiori.

Corurile.

Clerul.

Delegaţia invalizilor de război din regiune, delegaţia ofiţerilor superiori în rezervă, cavaleri ai ordinului „Mihai Viteazu", delegaţi ai veteranilor campania 1877/78 şi ai Uniunii luptătorilor.

Delegaţiile cu drapelele corpurilor de trupă ale armatei.

Coroana regală şi bastonul de mareşal al M. S. Regelui Ferdinand I, purtate de către un general, inspector general al armatei, asistat de câte doi generali.

Marele maestru de ceremonii al Casei Regale.

Carul mortuar tras de şase cai.

Cordoanele vor fi ţinute de preşedintele consiliului de miniştri, de preşedinţii Corpurilor Legiuitoare şi de preşedintele Inaltei curţi de casaţie.

In dreapta şi în stânga carului mortuar vor merge generali de divizie, Casa militară a M. S. Regelui şi adjutanţii onorifici.

Carul mortuar va fi urmat de:

Alteţa S. R. Principele Nicolae şi Regenţii, de toate persoanele oficiale sosite cu trenurile speciale şi cari vor ocupa aceleaşi locuri ca şi în cortegiul dela Bucureşti. Vor urma apoi: prefectul şi primarii comunelor judeţului Argeş şi consiliul comunal al oraşului Curtea-de-Argeş. Armata va încheia cortegiul.

Cortegiul va trece pe strada Negru-Vodă, bulevardul Carol I până la mânăstire.

Dealungul drumului pe partea stângă vor fi aşezate trupele, iar pe partea dreaptă delegaţii de primari din toată ţara, şcolile şi societăţile.

Cortegiul ajuns în faţa mânăstirii, sicriul Regal va fi coborît de către Casa militară regală şi condus printre drapele la locul unde se va oficia serviciul divin de către Inaltul cler.

O companie de infanterie cu muzică va da onoruri.

După terminarea serviciului divin, rămăşiţele pământeşti ale Regelui Ferdinand I vor fi înmormântate în interiorul bisericii Curtea-de-Argeş, în prezenţa Familiei Regale şi Princiare, a membrilor Regenţei, a membrilor guvernului, a Sfântului Sinod şi a persoanelor oficiale cari au călătorit în trenurile speciale.

In acest moment se vor trage în toate garnizoanele din ţară şi de toate bastimentele de război 101 lovituri de tun, iar clopotele tuturor bisericilor din ţară vor suna.

La ora 17, când se va oficia serviciul divin la mânăstirea Curtea de Argeş, se va oficia serviciul divin la toate bisericile din ţară, în faţa tuturor autorităţilor civile şi militare.

Toate Instituţiunile publice şi private, magazinele şi pieţele vor fi închise.

Invitaţiuni speciale nu se trimit.

Ţinuta de gală de doliu este de rigoare: frac, cravată albă, mănuşi negre şi decoraţii.

Marea nenorocire din Satu-Mare

UN BIVOL TURBAT BAGA SPAIMA IN POPULAŢIE ŞI RANEŞTE MORTAL O DOAMNA

Duminică, 17 Iulie, din grajdurile măcelarului Zelig, spărgând cu coarnele uşa, a fugit un bivol, cumpărat de curând. Servitorii măcelarului nu l-au putut prinde, de oarece bivolul muşca sau se apăra furios cu coarnele. După câteva minute, animalul a reuşit să scape şi din curte, luând-o la fugă pe stradă. Orice câine sau om, îi ieşia în cale, bivolul furios îl ataca şi numai norocul a făcut să n'avem de înregistrat mai multe victime. Totuşi, una a fost.

Ajuns în str. Mihai Viteazul şi găsind deschisă poarta dela casele d-lui dr. Ilie Carol Barbul, s'a năpustit înăuntru. Deşi casa încă nu e locuită, fiindcă îi s'au făcut reparaţiuni, în grădină făcea băi de soare văduva Kiraly, care era bolnavă. Turbatul animal s'a năpustit asupra bolnavei şi cu o lovitură de corn a azvârlit-o la câţiva metri depărtare, cu scaun cu tot.

Nenorocita a fost transportată în nesimţire la spital.

Imediat autorităţile au luat măsuri spre a ucide bivolul turbat. Mai mulţi măcelari l-au lovit în diferite părţi ale trupului, iar poliţiştii au tras mai multe focuri de revolver în plin. Scăpat pe stradă, chiar aşa rănit cum era, bivolul a mai fugit câtva timp, prăbuşindu-se apoi la pământ.

D-rul veterinar, sosit la faţa locului, i-a tăiat capul, spre a-l înainta institutului Pasteur, din Cluj.

Trei morţi subite la Piatra-Neamţ

Piatra-Neamţ, 20 Iulie

Eri s'au înregistrat în localitate trei morţi pricinuite din aceeaş cauză:

In apropiere de parc locuia d-na Elisa Şapira din Galaţi, str. Braşoveni 6, împreună cu fiica ei, venite pentru aer.

Ambele se aflau la parc însoţite de un grup de vilegiaturişti. Când scoborau dela parc, între pavilion şi str. Plantelor d-na Şapira a încetat subit din viaţă. Ea suferea de inimă. Fiica ei s'a dus în oraş, plângând, să anunţe autorităţile.

Altă doamnă, Zoe Rădulescu, interesându-se de cauza morţii, i s'a făcut rău şi a încetat din viaţă. Şi aceasta suferea de inimă.

Puţin mai târziu, altă femee Anica Mareş, din serviciul d-lui dr. Tanenzapf, mişcată de tragica moarte a d-nei Şapira şi suferindă şi ea, a murit subit.

Aceste trei morţi au stârnit aci adâncă impresie.

MIŞCAREA PLANETELOR pe căi n'a intrigat. Răspunsul e dat în ziarul Ştiinţelor şi al Călătoriilor Nr. 29 de Marţi 19 Iulie.

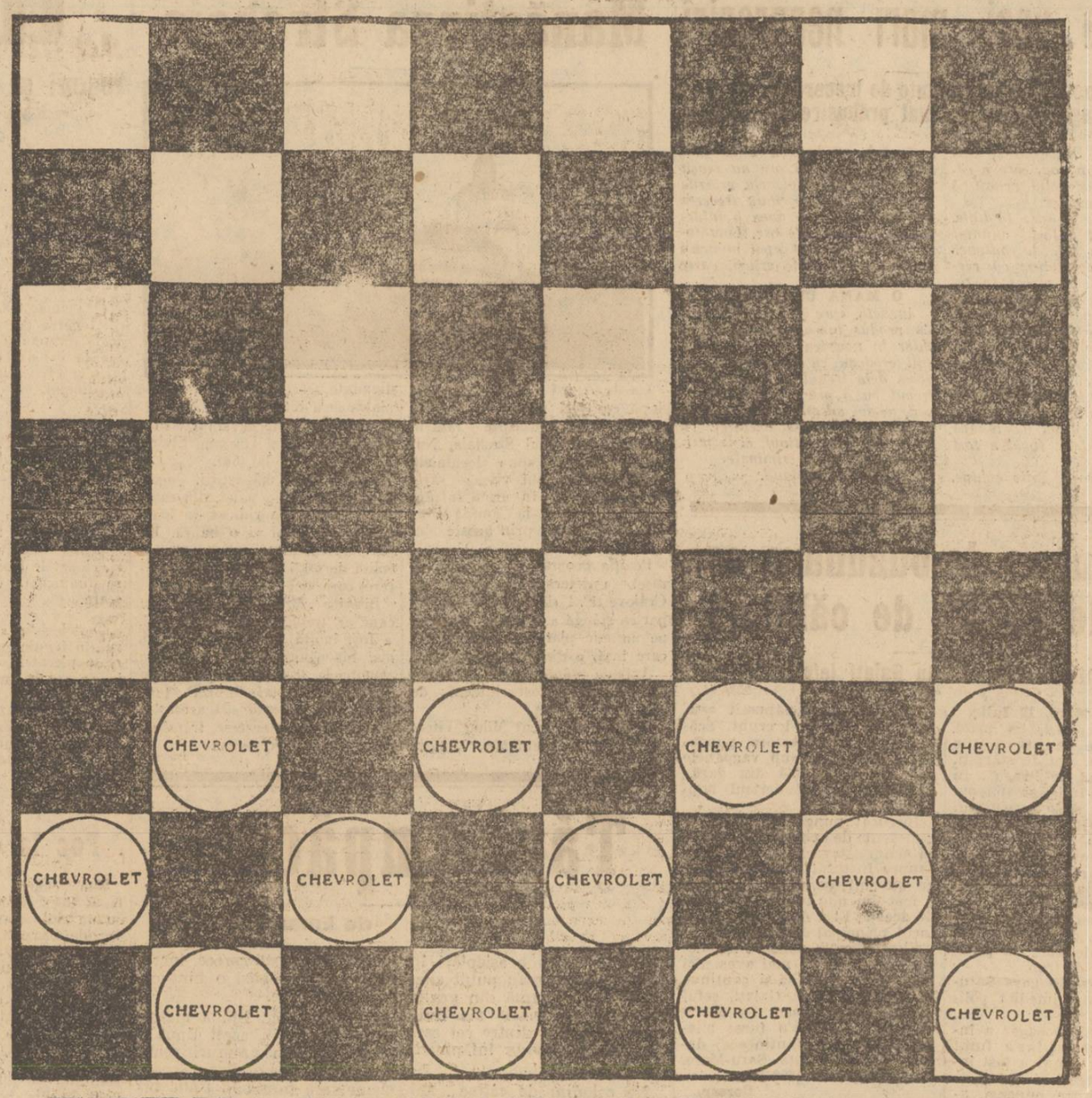

INAINTE DE A FACE VRE'O MIŞCARE PENTRU A CUMPARA O MAŞINA NOUA CEREŢI AGENTULUI D-v. SA VA ARATE NOUL

CHEVROLET

NU ARE NICI UN ALT CONCURENT PE PIAŢA LA PREŢ

LEONIDA & Co. S|A: SUCURSALE & AGENŢII IN TOATA ROMÂNIA

GENERAL MOTORS NEAR EAST S|A ALEXANDRIA, EGYPT.

MINISTERUL JUSTIŢIEI
Direcţiunea judiciară

D. Matheas M. Mohuflatt, domiciliat în com. Zimnicea (Teleorman) a făcut cerere acestui minister de a fi autorizat să schimbe numele său patrimonic de Mohnblatt în acela de Niculescu, spre a se numi Matheas Niculescu. 7519

D. Mihail I. Mitrache, domiciliat în Caracal, a făcut cerere acestul Minister de a fi autorizat să schimbe numele său patronimic de Mitrache în acela de M. Ionescu, spre a se numi Mihail M. Ionescu. 7589

D. Petre G. Niculae, zis Niculescu, zis Niculescu-Moroianu, zis Moroianu, domiciliat în Bucureşti, a făcut cerere acestui minister de a fi autorizat să schimbe numele său patronimic de Niculae, în acela de Moroianu, spre a se numi Petre Moroianu. 7867

D. Leon Finkelştein, domiciliat în Bucureşti, a făcut cerere acestui minister de a fi autorizat să adaoge la numele său patronimic de Finkelştein, pe acela de Roşu, spre a se numi Leon Finkelştein-Roşu. 7879

D. George Herşcovici, domiciliat în Bucureşti, a făcut cerere acestui Minister de a fi autorizat să schimbe numele său patronimic de „Herscovici" în acela de „Hericescu", spre a se numi „George Hericescu". 8261

D. Gheorghe Dumitrache M. Ivan, născut în com. Amaru (Buzău) la 20 Febr. 1903, domiciliat în Bucureşti, a făcut cerere acestui minister de a fi autorizat să schimbe numele său patronimic de Ivan în acela le Manolescu, spre a se numi Gheorghe Manolescu. 8493

D. Gheorghe I. Ilie, domiciliat în com. Colincăuţi (Hotin) a făcut cerere acestui minister de a fi autorizat să schimbe numele său patronimic de Ilie în acela de Iliescu, spre a se numi Gheorghe I. Iliescu. 8535

D. Filip Cohn, născut la 31 Mai 1899, în Galaţi, domiciliat în Galaţi, a făcut cerere acestui minister de a fi autorizat să schimbe numele său patronimic de Cohn în acela de Colianu, spre a se numi Filip Colianu. 8515

D. Nicolae M. Ganea, născut în Bucureşti, la 4 Octombrie 1899, domiciliat în com. Cugir (Hunedoara) a făcut cererea acestui minister de a fi autorizat să schimbe numele său patronimic de Ganea în acela de Gane spre a se numi Nicolae N. Gane.

D-ra Ernestina D. Waxman, născută în Bucureşti, la 10 Ianuarie 1900, domiciliată în Bucureşti, a făcut cerere acestui minister de a fi autorizată să schimbe numele său paronimic de Waxman în acela de Wahman, spre a se numi Ernestina Wahman. 8802

D. Costică A. Tomescu, domicilat în Bucureşti, a făcut cerere acestui minister de a fi autorizat să schimbe numele său patronimic de Tomescu în acela de Teodorescu, spre a se numi Costică Teodorescu. 8819

D. Constantin a Todiresei, domiciliat în com. Lunca (Botoşani) a făcut cerere acestui minister de a fi autorizat să schimbe numele său patronimic de a Todiresei în acela de Teodorescu, spre a se numi Constantin Teodorescu. 8259

D. Radu N. Bucăţică domiciliat în com. Zibil (Tulcea) a făcut cerere acestui minister de a fi autorizat să schimbe numele său patronimic de Bucăţică în acela de Răduleanu, spre a se numi Radu N. Răduleanu.

D. Nicolae Hodârcă domiciliat în Bucureşti a făcut cerere acestui minister de a fi autorizat să schimbe numele său patronimic de Hodârcă în acela de Ionescu, spre a se numi Nicolae Ionescu.

D. Iosef-Bernard S. Rabinovici, domiciliat în Câmpina, a făcut cerere acestui Minister de a fi autorizat să schimbe numele său patronimic de Rabinovici în acela de Popovici, spre a se numi Iosef Bernard Popovici. 7331

D. Gheorghe I. Balica, domiciliat în Cluj, a făcut cerere acestui minister de a fi autorizat să schimbe numele său patronimic de Balcica în acela de Florescu, spre a se numi Gheorghe I. Florescu. 9032

D. Ştefan S. Dumitru, domiciliat în com. Nicoleşti-Jieni (Brăila), a făcut cerere acestui minister de a fi autorizat să schimbe numele său patronimic de Dumitru, în acela de Săndulescu, spre a se numi Ştefan Săndulescu. 7880

D-l Solomon I. Goldştein, născut la 25 Noembrie 1870, în Bucureşti, domiciliat în Bucureşti, a făcut cerere acestui Minister de a fi autorizat să schimbe numele său patronimic de Goldştein, în acela de Savu-Aurelian, spre a se numi Solomon Savu-Aurelian. 9053

Ministerul publică aceasta, conform art. 9 din legea asupra numelui, spre ştiinţa acelora cari ar voi să facă opoziţiune în termenul prevăzut de alineatul II al zisului articol.

O garderobă bărbătească completă pentru Lei 895

Trimitem la cerere prin poştă şi contra ramburs, următoarele obiecte pentru garderoba bărbătească, de la fabrică de primul rang.

1) Trei metri stofă de lână pentru un elegant costum bărbătesc; lăţimea 142 cm.; în orice culoare; desene moderne.

2) Trei metri zefir italian în desene şi culori din cele mai moderne.

3) Trei perechi ciorapi bărbăteşti în culori diferite.

4) Una cravată bărbătească elegantă mercerizată jumătate mătase.

Toate aceste obiecte le trimitem pentru suma de Lei 895

Aceleaşi în calitate „Extra" cu Lei 1075.

„ „ „ „Prima" cu Lei 1285.

Aceleaşi în calitate „Prima" B. cu Lei 1675.

Premiu gratuit!

La comanda a 3 complecte **oferim gratuit căptuşeală** pentru fiecare costum.

Expedierea se face fără acont şi contra ramburs. Ambalajul şi transportul foarte redus privesc pe cumpărător. **Fără nici un risc:** în caz când obiectele nu plac se iau înapoi şi se restituie imediat suma trimisă.

Comenzile se vor adresa la:

„METEOR" — IAŞI

Strada I. C. Brătianu No. 12

Scrisori de mulţumire primite dela clienţii noştri:

1) Vă aduc călduroase mulţumiri pentru conţinutul pachetului ce l'am primit şi de care a luat cunoştinţă multe persoane cari vor face comenzi, având un avantagiu de 80—85 la sută faţă de cumpăraturile din localitate. Incodată vă trimit lande pentru iniţiativa D-v.

HARALAMBIE DAVIDESCU, Magazioner C. F. R. Mărăşeşti

2) Am primit comenzile făcute (de 4 ori câte o garderobă) şi am constatat că v'aţi ţinut de condiţiune. — Primiţi mulţumirile noastre — din încredinţare, VASILE CRIVEANU, învăţător, Deva (Transilvania)

Citiţi „Universul Copiilor"

N-rul 3

DRUMUL OMENIRII

O nouă lumină în viaţa spirituală. Experienţele d-lui J. W. Dunne asupra visurilor

de H. G. WELLS

Ce explică un „acum" prelungit

Această originală idee, că *„acum"* al minţii, care visează, sau care nu e atentă se poate întinde într'o măsură nedeterminată atât în trecut cât şi în viitor, se potriveşte cu fenomenele de visare şi quasi-visare de care vorbeşte Dunne. Făcând oricare altă supoziţie, ele rămân inexplicabile. Şi ea mai e consecventă cu remarcabila povestire a d-lui Townley Searle şi cu multe altele asemenea povestiri despre fenomene prevestitoare. In afară de aceasta, profesorul Gilbert Murray a publicat de curând unele fapte turburătoare, — turburătoare pentru sceptici, — cu privire la ceeace el consideră ca telepatie. A te îndoi de cuvântul d-lui Murray, ar însemna a te îndoi de cuvântul lui Aristide. D-sa e mai presus de orice bănuială, chiar şi de aceea a unei mărturii nechibzuite. N'am la mine raportul experienţelor sale, dar ele au fost într'adevăr foarte stranii şi enigmatice. Aceste experienţe au decurs cam în modul acesta: D-sa împreună cu diferiţi prieteni citeau, ascultau sau alegeau vreun eveniment sau vreo scenă neobişnuită; fiica sa intra atunci în cameră şi, — ca să zicem aşa, — îşi deschidea mintea spre a primi impresiile ce i s'ar fi prezentat, pe când el şi cu prietenii săi îşi concentrau la rândul lor mintea asupra subiectului ales. Conform teorii, n'ar fi fost tocmai nevoe de o astfel de concentrare a minţii, dar eu cred că aşa făceau. Apoi tânăra fată descria ceeace i se înfiripa în minte. Multe din cele ce ghicea, erau extraordinar de juste. Ii se spunea atunci lucrul sau subiectul care fusese ales şi bineînţeles, îl vedea foarte viu înaintea ochilor pe când i se descria. Îşi punea toată ardoarea să afle, cât de aproape fusese de subiectul ales. Dar faptul că văzuse *lucrul* înainte de a-i fi descris şi tocmai fiindcă avea să-i fie descris în curând, e absolut tot una cu faptul, că Dunne a văzut erupţia dela Martinica înainte ca ţiurile din ziar să-i fi evocat în minte tabloul. Ar fi extrem de interesant dacă profesorul Murray ar încerca să sugereze fiicei sale scene, pe care apoi să nu i le descrie. Dacă n'ar izbuti, atunci aceasta ar confirma supoziţia că ceeace s'a întâmplat a fost numai o simbolizare anticipată a unei impresii puternice, exact pe acelaş plan cu visele anticipatorii ale lui Dunne.

Ideea că prezentul, sau acel *„acum"* mintal, se prelungeşte în trecut şi în viitor, atunci când atenţia trece dela vivacitatea stărei de veghe într'o stare de suspensie, aduce şi cele mai remarcabile şi, — până acum anormale, — fenomene de hipnotism pe acelaş plan cu generalitatea faptelor de acest gen.

Isprăvile multora din cele mai norocoase mediuri, cu ghicirea numelui şi a incidentelor de seamă din viaţa unor persoane, — până atunci necunoscute lor, — dar al căror nume şi împrejurări de trai aveau să le cunoască imediat după aceea, încetează de a mai fi fenomene izolate. Nu mai sunt câtuş de puţin în desacord cu realitatea de toate zilele îndată ce ne scoatem din minte iluziunea, că acel *„acum"* practic, substanţial şi aproape palpabil din experienţa de toate zilele, e un moment matematic, un locus, o abstracţie infinitezimală, şi acceptăm punctul de vedere pe care îl propun aci, — că are o durată şi că durata sa în ambele direcţii, trecut şi viitor, creşte cu slăbirea atenţiei noastre şi cu lipsa de contact acut cu realitatea.

Vom învăţa să ghicim numerele câştigătoare?

Prin acest raţionament reese că oamenii trebue să viseze mai înainte pe câştigătorii curselor, numerele ce vor eşi la loterii, împrejurările favorabile unor speculaţii şi alte multe de astea. Sunt oameni din aceştia. Dar visele îşi strâng materialul nu numai din viitor dar şi din trecut, din dorinţele şi poftele noastre trupeşti, din speranţele sau preocupările noastre şi din interpretarea justă sau greşită a zgomotelor sau altor impresii. Foarte rar ele au înfăţişarea unei realităţi convingătoare. Artistul făuritor de vise din noi înşine, e esenţialmente şi incurabil de nesistematic şi de zăpăcit. Noi toţi, atunci când atenţia ni se scoboară spre pragul inconştienţei, devenim falsi şi incoherenţi în asociaţiile noastre de idei. Orice om care doarme, e hipnotizat, anesteziat sau visează e, ca să zicem aşa, nebun. Starea spiritului sănătos e o stare de veghe. In consecinţă, nu văd vreo perspectivă să ne putem vreodată menţine destul de atenţi la ceeace facem în cât să ne îndreptăm mintea spre cele ce se vor întâmpla la cursele viitoare de exemplu, sau spre numerele, care vor câştiga în ora următoare la ruletă şi în acelaş timp, să fim în stare să prindem aceste stări de spirit şi să le fixăm în memorie. Lucrurile se pot întâmpla şi se întâmplă chiar ca d-lui Townley Searle, dar astfel de vise sunt adevărate daruri şi nu pot fi nici forţate nici făcute, — prin nici un mijloc cunoscut nouă, — să vie când vrem noi. Viaţa practică e situată în prezent. Starea de vis ca şi starea de beţie sunt un câmp de explorare primejdios pentru oricine, afară de spiritele special dotate şi care ştiu să se ţie în gardă.

Copyright by H. G. Wells and the „Universul". All rights reserved.

Experienţe asupra căsătorii

Posibilitatea unor grade şi varietăţi în căsătorie

Mâine, un nou articol din seria „DRUMUL OMENIRII", în care căsătoria, cea mai de seamă instituţie socială, e studiată Wells. Concluziile ce d-sa trage din acest studiu, sunt menite poate să pună în discuţie, într'un viitor apropiat, o revizuire şi o modernizare, în accepţia bună a cuvântului, a căsătoriei.